

# Frit valg af sygehus

---

**Suspension af udvidet frit  
sygehusvalg til 30. juni 2009**

**Behandling i udlandet**





## Valgmuligheder

---



Du har frit sygehusvalg til offentlige sygehuse. Du har *normalt* også udvidet frit sygehusvalg til privathospitaler med aftaler med regionerne, hvis du skal vente mere end 1 måned på sygehusbehandling i din bopælsregion. Det udvidede frie sygehusvalg er dog suspenderet fra 7. november 2008 til og med 30. juni 2009.



Denne pjece oplyser om dine muligheder for at benytte det frie sygehusvalg, om suspensionen af det udvidede frie sygehusvalg, og dine muligheder for at søge dækning af sygehusbehandling i et andet EU- eller EØS-land - samt om transport.

## Frit sygehusvalg – for alle

---



Skal du til behandling på sygehus, kan du overveje, om du vil benytte det frie sygehusvalg. Du kan rådføre dig med din læge, men det er dig, der bestemmer. Det kræver en lægehenviisning, som lægen sender til det sygehus, du vælger.



Du kan frit vælge mellem alle offentlige sygehuse og afdelinger i hele landet samt følgende private specialsygehuse:

- Epilepsihospitalet i Dianalund
- Sclerosecentrene i Haslev og Ry
- Polio-, Trafik- og Ulykkesskadedes Fysiurgiske Ambulatorium
- Center for sundhed og træning i Middelfart, Århus og Skælskør
- Kong Chr. X's Gigthospital i Gråsten
- Rehabiliteringscenter for Muskelsvind
- Vejle fjord
- Center for Hjerneskade
- Rehabiliteringscentrene for traumatiserede flygtninge: OASIS, RCT-Jylland og RCT i København
- Sankt Lukas Hospice
- Diakonissestiftelsens Hospice
- Arresødal Hospice



- Hospice Sjælland
- Hospice Fyn
- Sct. Maria Hospice Center
- Hospice Sønderjylland
- Hospice Sydvestjylland
- Hospice Djursland
- Anker Fjord Hospice
- Hospice Limfjord
- KamillianerGaarden Hospice
- Hospice Vendsyssel

## **Her kan du ikke benytte det frie sygehusvalg**

Hvis du bliver akut indlagt med ambulance uden forudgående lægehenvi-  
sning, vil ambulancen automatisk køre dig til nærmeste syge-  
hus. Du vil dog efter undersøgelse på sygehuset kunne vælge et an-  
det offentligt sygehus - se nedenfor om transport dertil.

En sygehusafdeling kan lukke for modtagelsen af fritvalgspatienter,  
hvis afdelingen har væsentlig længere ventetid end lignende sygehus-  
afdelinger. Lukningen kan dog kun vare, indtil ventetiden er bragt  
ned på niveau med lignende sygehusafdelinger.

Er du henvist til psykiatrisk behandling, har du frit sygehusvalg  
ligesom til anden behandling. Din ret til frit at vælge sygehus kan  
dog undtagelsesvis begrænses af hensyn til dig selv.

## **Suspension af udvidet frit sygehusvalg fra 7. november 2008 til og med 30. juni 2009**

Det udvidede frie sygehusvalg er med en ændring af sundhedsloven  
suspenderet fra 7. november 2008 til og med 30. juni 2009. Det er  
sket for at sikre den bedst mulige faglige prioritering af patienter på  
venteliste.

Din bopælsregion kan oplyse, om du er blandt de patienter, som har ventet længst eller har størst behov. Den kan også oplyse, om den har et tilbud til dig på et privathospital eller et andet tilbud, hvor du kan få behandling hurtigere, end regionen selv kan tilbyde. Du finder telefonnumre til regionernes patientkontorer på bagsiden af denne pjece.

Hvis du inden den 7. november 2008 har bedt bopælsregionen om viderehenvielse til et privat aftalesygehus efter den udvidede fritvalgsordning, har du ret til at få viderehenvielsen, hvis bopælsregionen ikke kan tilbyde behandling indenfor 1 måned (30 dage) efter de dagældende regler om udvidet frit sygehusvalg. Har sygehuset eksempelvis modtaget en henvisning fra din læge den 15. oktober 2008, og kan sygehuset allerede da se, at det ikke kan tilbyde behandling inden den 14. november 2008, har du ret til at få en viderehenvielse til et privat aftalesygehus.

Fra den 1. juli 2009 bliver det udvidede frie sygehusvalg automatisk *genindført*. Patienter kan fra denne dato anmode om viderehenvielse til et privat aftalehospital, hvis bopælsregionen ikke kan tilbyde behandling indenfor 1 måned regnet fra lægehenvielsen modtagelse på et sygehus i bopælsregionen. Har sygehuset eksempelvis modtaget en henvisning fra din læge den 3. juni 2009, og kan sygehuset allerede da se, at det ikke kan tilbyde behandling inden den 3. juli 2009, har du ret til at få en viderehenvielse til et privat aftalesygehus.

Den udvidede undersøgelses- og behandlingsret på det børne- og ungdomspsykiatriske område suspenderes ikke.

## **Livstruende kræftsygdomme og visse hjertesygdomme**

---

For behandling af patienter med livstruende kræftsygdomme og visse hjertesygdomme gælder både reglerne om frit sygehusvalg og de særlige regler om maksimale ventetider.

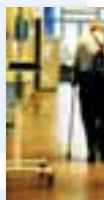



Nærmere oplysning herom kan fås på patientkontorerne og i pjecen ”Maksimalt ventetider for kræftsygdomme og visse hjertesygdomme”. Den kan også ses på [www.sundhed.dk](http://www.sundhed.dk).

## Psykiatriske sygdomme

---

For behandling af børn og unge under 19 år med psykiatriske sygdomme gælder både reglerne om frit sygehusvalg og reglerne om udvidet undersøgelses- og behandlingsret.

## Sygehusbehandling i udlandet efter sundhedsloven

---

Din bopælsregion kan eller skal i nogle tilfælde tilbyde dig vederlagsfri sygehusbehandling i udlandet efter reglerne i sundhedsloven, fx hvis en anerkendt og højt specialiseret behandling, som du har behov for, ikke kan tilbydes her i landet. Du kan eventuelt tale med lægerne på dit sygehus om kriterierne herfor og om dine muligheder.

## Sygehusbehandling i udlandet efter EF-retten

---

Du kan efter EF-retten søge om at få dækket behandling i andre EU- og EØS-lande, hvis du er henvist af en læge til sygehusbehandling her i landet, og du mener, at din bopælsregion ikke kan tilbyde dig behandling rettidigt i forhold til dit behandlingsbehov, eller regionen ikke kan tilbyde dig behandling indenfor normale ventetider. Det gælder alene for samme eller tilsvarende behandling, som du ville være tilbudt her i landet.

Om en behandling er *rettidig* i forhold til dit behandlingsbehov beror på en lægefaglig vurdering af din sygdomstilstand, den forventede udvikling og omfanget af eventuelle smerter og handicap mv.

Om en behandling kan tilbydes indenfor normale ventetider beror på, hvad der er normal ventetid på de offentlige sygehuse her i landet for behandling af din sygdom under hensyn til dens forventede udvikling. Ventetider på en lang række undersøgelser, behandlinger og efterbehandlinger kan ses på [www.venteinfo.dk](http://www.venteinfo.dk).

Dækningen er forskellig afhængig af, om behandling *ikke* kan tilbydes *rettidigt* i forhold til dit behandlingsbehov, eller om behandling *ikke* kan tilbydes indenfor *normale* ventetider.

Du skal selv indhente et behandlingstilbud fra et sygehus i et andet EU- eller EØS-land m.v.

Du må ikke have påbegyndt behandlingen på sygehuset i udlandet, før regionen har godkendt din ansøgning. Til gengæld skal regionen give dig godkendelse eller afslag på din ansøgning senest 14 dage efter, at regionen har modtaget den.

Det kan være en god ide at søge nærmere oplysninger om reglerne om udlandsbehandling, om dine muligheder herfor og om dækningen på patientkontorerne eller på Ministeriet for Sundhed og Forebyggelses hjemmeside [www.sum.dk](http://www.sum.dk).

## Transport

---

Benytter du det frie sygehusvalg, skal du selv sørge for transport til dig selv og en eventuel ledsager. Det samme gælder, hvis du af din bopælsregion får refunderet udgifter til sygehusbehandling eller betalt sygehusbehandling i et andet EU- eller EØS-land efter EF-retten.

Du kan dog få betalt den del af transportudgifterne, som din hjemregion skulle betale, hvis du blev behandlet på et sygehus, som regionen ville have henvist dig til. Det forudsætter dog, at du ville have ret til transport eller transportgodtgørelse dertil.

## Information, råd og vejledning

---

Når du har brug for sygehusbehandling, kan du få råd og vejledning hos din læge om valg af sygehus og oplysning om ventetider.

Når et sygehus har modtaget en henvisning fra din læge, skal sygehuset *indenfor 8 hverdage* sende et indkaldelsesbrev til dig. Brevet oplyser bl.a. om tid og sted for din undersøgelse eller behandling, om dine muligheder for at benytte det frie sygehusvalg, om dine muligheder for at blive viderehenvist til privathospitaler, som regionen har indgået aftale med i suspensionsperioden, om ventetider på behandling på sygehusene i din region og andre regioner mv.

Du kan ved henvendelse til sygehuset få oplyst antallet af behandlinger, der foretages på de forskellige sygehuse. Det står i indkaldelsesbrevet, hvor du skal henvende dig for at få oplysning herom.

På patientkontorerne kan du få yderligere information om det frie sygehusvalg og retten til behandling i et andet EU- eller EØS-land. Du kan også få vejledning om og hjælp til at benytte disse muligheder. Du kan finde patientkontorenes telefonnumre på bagsiden af denne pjece.

På patientkontorerne kan du også få information om:

- Hvilke sygehuse din hjemregion samarbejder med
- Dine muligheder for at blive viderehenvist til privathospitaler i suspensionsperioden
- Ventetider for en lang række diagnoser fordelt på forundersøgelse, behandling og efterbehandling
- Hvor mange nærmere bestemte operationer mv., de offentlige sygehuse foretager hver især
- Frit valg under indlæggelse og behandling
- Transport
- Patientrettigheder
- Klage- og erstatningsmuligheder.

Du kan også se disse oplysninger på [www.sygehusvalg.dk](http://www.sygehusvalg.dk), [www.venteinfo.dk](http://www.venteinfo.dk) og [www.sundhed.dk](http://www.sundhed.dk).

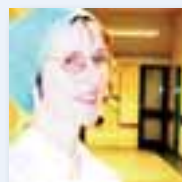
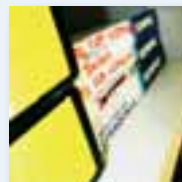

## Patientkontorerne:

Her kan du få mere at vide om dine patientrettigheder.

### Region Hovedstaden:

Regionsgården	<b>48 20 57 17</b>
Amager Hospital	<b>32 34 30 26</b>
Bispebjerg Hospital	<b>35 31 22 05</b>
Bornholms Hospital	<b>56 90 97 08</b>
Frederiksberg Hospital	<b>38 16 30 87</b>
Gentofte Hospital	<b>39 77 30 22</b>
Glostrup Hospital	<b>43 23 26 46</b>
Herlev Hospital	<b>44 88 40 16</b>
Hvidovre Hospital	<b>36 32 27 70</b>
Rigshospitalet	<b>35 45 55 90</b>
Sct. Hans Hospital	<b>46 33 46 99</b>
Nordsjællands Hospital:	
Frederikssund	<b>48 29 52 37</b>
Helsingør	<b>48 29 22 89</b>
Hillerød	<b>48 29 30 24</b>
Hørsholm	<b>48 29 22 89</b>

**Region Sjælland** **70 15 50 01**

**Region Nordjylland** **96 35 10 10**

**Region Midtjylland** **87 28 48 70**

**Region Syddanmark:** **76 63 14 90**

